

# BEFOLKNINGSPROGNOSE 2021-2025

HVIDOVRE KOMMUNE APRIL 2021

# Indholdsfortegnelse

<b>BEFOLKNINGSPROGNOSE 2021 - 2025</b>	<b>2</b>
BOLIGUDBYGNINGSPLAN 2021-2025	3
Småbørnsområdet	4
Fødselsbalancen	5
Flyttebalancen	5
Mellemkommunale flytninger	6
Nettotilflytning i forhold til Hvidovre Kommune i 2020	7
IND- OG UDVANDRING	8
Tabeller:	12
Befolkningsprognose 2021-2025	12
Befolkningsprognose fordelt på skoledistrikter	13
Befolkningsprognose fordelt på sognedistrikter	13

## Befolkningsprognose 2021 - 2025

Hvidovre Kommune har udarbejdet en prognose for befolkningsudviklingen fordelt på alder og delområder frem til 1. januar 2025. I prognosen indgår forudsætninger som bl.a. demografi og kommunens boligbyggeprogram. Prognosen er udarbejdet i samarbejde med Cowi.

Prognosen viser, at indbyggertallet forventes at stige fra 53.453 personer primo 2021 til 54.441 personer primo 2025. Dette svarer til en samlet stigning i indbyggertallet på 988 personer eller 1,8%. På landsplan ventes i samme periode en stigning i indbyggertallet på 1,5%.

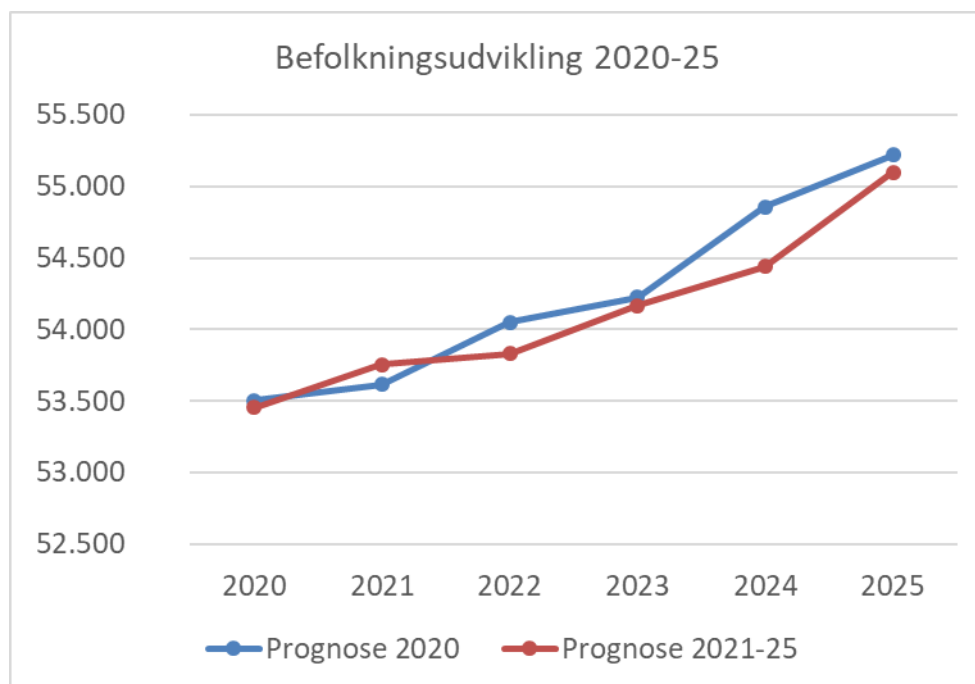

I 2020 faldt befolkningstallet i Hvidovre med 76 personer. Dermed fik kommunen en lavere vækst end i 2019, hvor befolkningstallet voksede med 111 personer. Frem til 2022 forventes en stigning i befolkningstallet på 303 personer.

Befolkningsudviklingen i 2020-2021 har været præget af et let faldende fødselstal. Der blev i 2020 født 2 færre børn end i 2019. Fra 1. januar og frem til slutningen af 2021 forventes en stigning i fødselstallet på 32 børn.

Frem til 2023 viser befolkningsprognosen få ændringer sammenlignet med prognosen fra sidste år. I 2024 forventes nu en lidt lavere stigning i befolkningstallet. Dette skyldes ændringer i den forventede boligudbygning sammenlignet med vurderingen i 2020.

Årsagen til, at prognosen for befolkningstilvæksten påvirkes af den forventede boligudbygning i kommunen er, at en høj aktivitet i boligudbygningen, alt andet lige, betyder en højere tilflytning til kommunen.

## NOTAT

HVIDOVRE KOMMUNE

Center for Økonomi og Personale  
Økonomi og Løn  
Specialkonsulent:  
Henrik Astrup

Sagsnr.: 20/40529  
Doknr.: 94615/21

Dato: 19-04-2021/hsp

## Boligudbygningsplan 2021-2025

I samarbejde med Center for Plan og Miljø er der foretaget en vurdering af størrelsen, placeringen og omfanget af nybyggeriet i kommunen med forventet indflytning i perioden 2021-25.

<b>Forventet indflytningsår / periode</b>	<b>Sted</b>	<b>Antal boliger</b>
<b>2021</b>	Snedkerhaven	54
	Strandmarksvej	125
<b>2022</b>	Filmbyen	48
	Parcelhuse	6
<b>2023</b>	Hvidovrevej 178-80	135
	Rækkehuse	15
	Parallelvej	24
	Hvidovrevej 80	45
<b>2024-27</b>	AKF Projektet	200
	Byvej og Brostykkevej	302
<b>2025</b>	Hvidovrevej og Gl. Køge Landevej	175
	Gl. Byvej 2	22
	Svend Aagesen Allé	70
<b>I alt i perioden</b>		<b>1.221</b>

Siden udarbejdelsen af den forrige prognose er der foretaget en nærmere vurdering af omfanget af nybyggeri i de kommende år – baseret på såvel de kendte og igangværende projekter som potentielle muligheder for nybyggeri i kommunen. Resultatet heraf er en prognose med et nybyggeri som er stort set som forventet sidste år i perioden 2021-25. Dog med mindre forskydninger mellem årene, da enkelte projekter er blevet udskudt.

Boligudbygningsplanen er behæftet med usikkerhed, da især projekterne, som ligger nogle år ude i fremtiden er påvirkelige af konjunkturerne.

## Småbørnsområdet

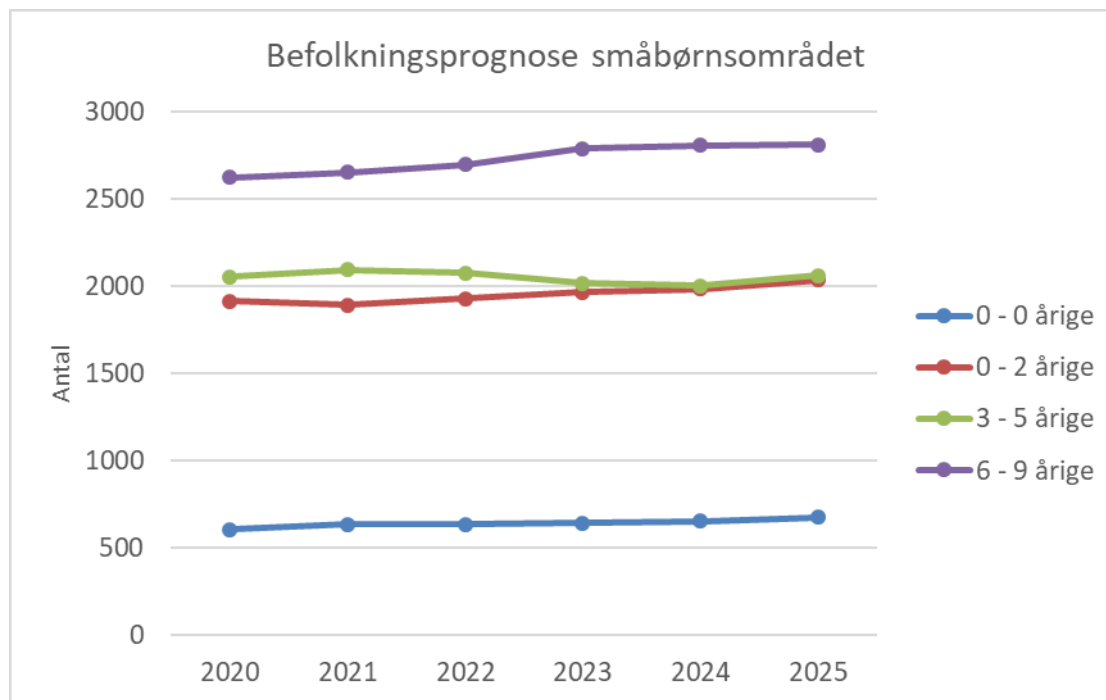

### 0-årige

Det forventede antal af 0-årige (fødte + nettotilflyttede) pr. 1. januar 2021 var prognosticeret til 648. Det faktiske tal blev 602. Frem til ultimo 2021 forventes antallet af 0-årige at stige med 32 til 634. Der forventes herefter et svagt stigende antal 0-årige frem mod 2025.

### 0-2 årige

På 0-2 års området forventes et fald på 20 børn i løbet af 2021. Fra 2022 og frem forventes en stigning i antallet af 0-2 årige. Dette er en konsekvens af, at antallet af nyfødte har været faldende i perioden 2019-2021. Antallet er svagt stigende i perioden frem mod 2025.

### 3-5 årige

Antallet af 3-5 årige forventes at stige i løbet af 2021 med 39 børn. I perioden herefter og frem til 2024 forventes et fald i antallet af børn. Antallet af 3-5 årige stiger ifølge prognosen igen fra 2024.

### 6-9 årige

Der forventes en stigning på 29 børn i aldersgruppen 6-9 årige i løbet af 2021. I perioden fra 2022 forventes en jævn stigning i antallet.

Der henvises i øvrigt til vedlagte tabelmateriale, som viser befolkningsudviklingen fordelt på lokalområder, aldersgrupper og køn.

## Fødselsbalancen

I hele prognoseperioden forventes der at være et markant fødselsoverskud, ligesom der i alle de historiske år også har været fødselsoverskud. I 2011 var fødselsoverskuddet neutralt, da der var ca. lige mange fødsler og dødsfald.

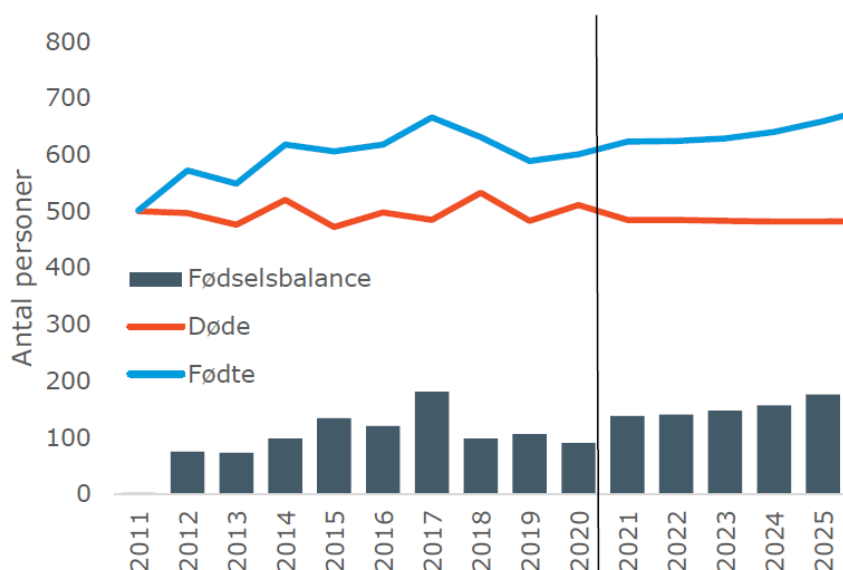

## Flyttebalancen

Hvidovre Kommune har fra 2011-2019 haft et flytteoverskud (flere tilflyttere end fraflyttere) om end overskuddet har været beskedent i årene 2016-2019. I 2020 var der et mindre flytteunderskud. I prognoseperioden forventes der at være (et mindre) flytteoverskud i alle årene på nær 2022. Figuren nedenfor viser hhv. til- og fraflyttere samt flyttebalancen.

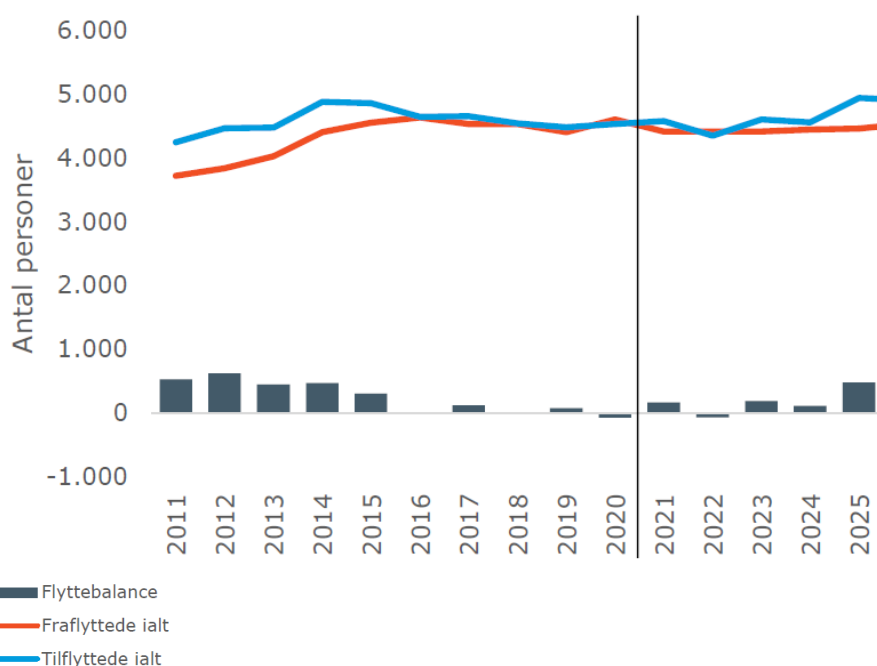

## Mellemkommunale flytninger

Mellemkommunale flytninger er baseret på årene 2018-2020. Flytteudvekslingen i Hvidovre Kommune i parameterperioden fremgår af nedenstående tabel.

*Top 20 over de kommuner der har størst årlig udveksling med Hvidovre Kommune*

Nr.	Kommune	Gennemsnit (2018-2020)			2020		
		Tilflyttere	Fraflyttere	Netto	Tilflyttere	Fraflyttere	Netto
1	København	1.778	1.486	292	1.854	1.536	318
2	Rødovre	159	177	-17	201	230	-29
3	Brøndby	121	155	-34	124	154	-30
4	Frederiksberg	201	150	51	230	135	95
5	Høje-Taastrup	107	129	-22	92	185	-93
6	Greve	63	115	-52	57	112	-55
7	Glostrup	65	104	-39	66	116	-50
8	Gladsaxe	79	101	-22	74	112	-38
9	Ishøj	55	81	-26	61	72	-11
10	Albertslund	63	80	-18	61	74	-13
11	Køge	36	79	-43	30	82	-52
12	Vallensbæk	72	60	11	79	44	35
13	Ballerup	41	59	-18	36	73	-37
14	Gentofte	50	59	-9	48	57	-9
15	Roskilde	54	56	-1	46	69	-23
16	Faxe	28	54	-27	24	62	-38
17	Holbæk	36	50	-15	35	56	-21
18	Egedal	28	40	-11	35	36	-1
19	Slagelse	29	39	-10	27	31	-4
20	Aarhus	40	38	2	43	33	10
Samlet		3.873	4.026	-153	3.986	4.242	-256

Kilde: Demografix.





## Ind- og udvandring

Nedenstående tabel viser fordelingen af tilflytninger fra udlandet siden 2007. Bemærk, at flygtninge er del af tabellen, men i prognosesammenhæng modelleres selvstændigt.

Tabellen nedenfor viser den historiske udvikling af til- og fraflytninger fra/til udlandet fordelt på områder for statsborgerskab

	2007	2008	2009	2010	2011	2012	2013	2014	2015	2016	2017	2018	2019	2020	I alt
Danmark	153	187	220	187	195	190	205	215	155	152	148	162	152	155	2.476
Norden	41	30	35	25	28	24	22	45	36	24	28	33	32	22	425
Vesteuropa	48	54	48	53	45	91	83	90	111	84	65	107	96	75	1.050
Østeuropa	90	74	99	77	107	127	144	145	148	139	146	156	134	133	1.719
Øvrige lande	115	137	156	201	200	185	260	294	294	328	314	280	211	139	3.114
Flygtning	3	5	5	11	2	4	15	23	26	25	16	7	6	7	155
<b>Indvandrede i</b>	<b>450</b>	<b>487</b>	<b>563</b>	<b>554</b>	<b>577</b>	<b>621</b>	<b>729</b>	<b>812</b>	<b>770</b>	<b>752</b>	<b>717</b>	<b>745</b>	<b>631</b>	<b>531</b>	<b>8.939</b>
Danmark	201	236	180	189	213	200	183	182	135	164	168	183	155	102	2.491
Norden	23	32	27	19	21	22	20	22	15	24	23	21	16	20	305
Vesteuropa	25	37	48	41	36	60	64	70	57	69	65	55	74	69	770
Østeuropa	24	32	60	31	47	41	56	67	64	79	75	99	136	109	920
Øvrige lande	60	103	114	142	145	170	175	172	172	189	191	172	223	135	2.163
Flygtning	2	1	0	4	6	5	0	0	0	2	8	2	2	2	34
<b>Udvandrede i</b>	<b>335</b>	<b>441</b>	<b>429</b>	<b>426</b>	<b>468</b>	<b>498</b>	<b>498</b>	<b>513</b>	<b>443</b>	<b>527</b>	<b>530</b>	<b>532</b>	<b>606</b>	<b>437</b>	<b>6.683</b>
Danmark	-48	-49	40	-2	-18	-10	22	33	20	-12	-20	-21	-3	53	-15
Norden	18	-2	8	6	7	2	2	23	21	0	5	12	16	2	120
Vesteuropa	23	17	0	12	9	31	19	20	54	15	0	52	22	6	280
Østeuropa	66	42	39	46	60	86	88	78	84	60	71	57	-2	24	799
Øvrige lande	55	34	42	59	55	15	85	122	122	139	123	108	-12	4	951
Flygtning	1	4	5	7	-4	-1	15	23	26	23	8	5	4	5	121
<b>Nettoindvandrer</b>	<b>115</b>	<b>46</b>	<b>134</b>	<b>128</b>	<b>109</b>	<b>123</b>	<b>231</b>	<b>299</b>	<b>327</b>	<b>225</b>	<b>187</b>	<b>213</b>	<b>25</b>	<b>94</b>	<b>2.256</b>

Kilde: Danmarks Statistik, Tabel VAN1AAR og VAN2AAR.

Note: Flygtninge er baseret på personernes statsborgerskabskode. Lande hvor mindst 50% får opholdstilladelse på grund af asyl eller familiesammenføring til flygtning er kategoriseret som flygtningelande. Alle personer der indvandrer med disse statsborgerskabskoder er kategoriseret som flygtninge.

Note 2: På grund af forskellige opgørelsestidspunkter samt korrektioner kan der være mindre afvigelser mellem indbyggertallene i denne tabel og tallene i resten af rapporten.

De udenlandske tilflyttere (undtagen flygtninge) ventes at følge historikken fra 2017-2020. Endeligt er det antaget, at der i prognoseperioden flytter ca. 10 flygtninge til hvert år.

## Tilflyttere til nye boliger

I prognosemodellen er der indlagt data for det realiserede boligbyggeri i de historiske år, ligesom det forventede boligbyggeri i prognoseperioden er medregnet.

Antallet af tilflyttere til de nye boliger beregnes på basis af aldersfordelte husstandsstørrelser for de enkelte boligtyper. Den aldersfordelte husstandsstørrelse angiver hvor mange personer, der forventes at være i hver aldersklasse pr. ny bolig. I prognosen anvendes følgende profiler for tilflytningen til nye boliger i Hvidovre Kommune:

*Tilflytningsprofiler for parcelhuse, rækkehuse, etageboliger, ældreboliger, opholdssteder og seniorboliger*

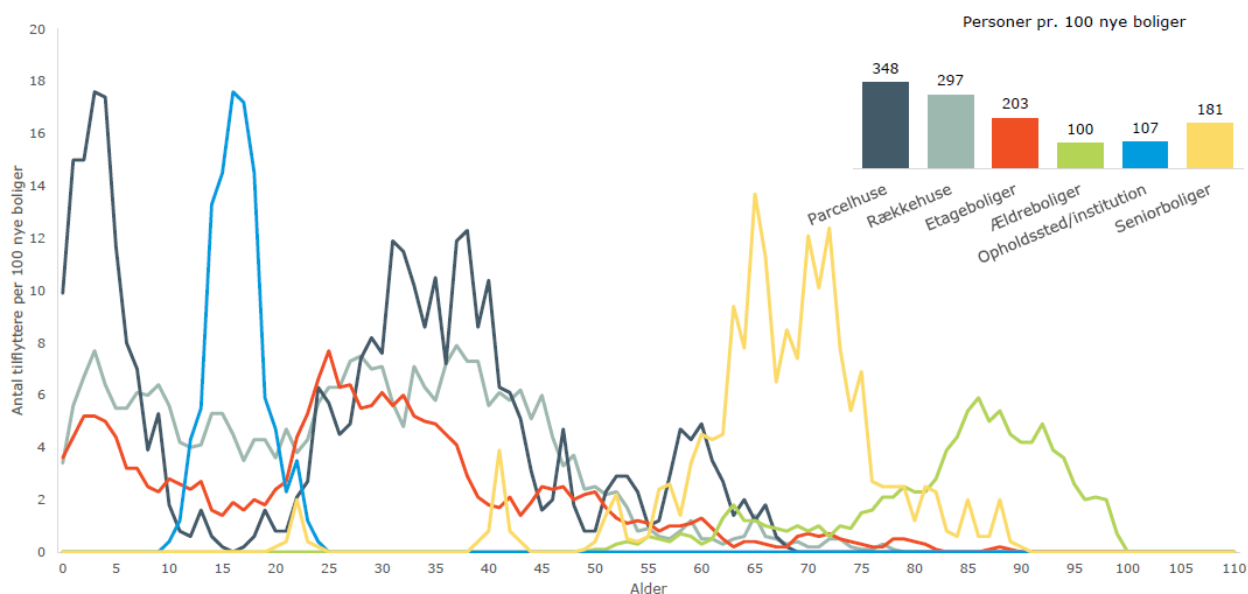

Kilde: Demografix.



Tabellen nedenfor viser foruden Hvidovre Kommune de fem kommuner med højst relativ befolkningsvækst, de fem kommuner med lavest relativ befolkningsvækst samt de ti kommuner, der ligger tættest på Hvidovre Kommune ift. befolkningsudvikling. Den procentvise ændring spænder fra -1,38 % til +1,91 %.

#### Udvalgte kommuners befolkningsvækst i 2020

Nr	Kommune	Ultimo 2019	Ultimo 2020	Udvikling	Procent
1	Høje-Taastrup	50.759	51.729	970	1,91%
2	Silkeborg	94.026	95.488	1462	1,55%
3	Ballerup	48.602	49.310	708	1,46%
4	Horsens	90.966	92.229	1263	1,39%
5	Rebild	30.113	30.518	405	1,34%
57	Ærø	5.964	5.960	-4	-0,07%
58	Greve	50.558	50.514	-44	-0,09%
59	Gladsaxe	69.262	69.200	-62	-0,09%
60	Odsherred	32.957	32.923	-34	-0,10%
61	Herlev	28.953	28.913	-40	-0,14%
<b>62</b>	<b>Hvidovre</b>	<b>53.527</b>	<b>53.451</b>	<b>-76</b>	<b>-0,14%</b>
63	Gribskov	41.048	40.971	-77	-0,19%
64	Fredericia	51.377	51.275	-102	-0,20%
65	Billund	26.608	26.551	-57	-0,21%
66	Nyborg	32.009	31.933	-76	-0,24%
67	Assens	40.965	40.867	-98	-0,24%
94	Frederikshavn	59.654	59.039	-615	-1,03%
95	Struer	21.036	20.808	-228	-1,08%
96	Læsø	1.786	1.764	-22	-1,23%
97	Albertslund	27.731	27.366	-365	-1,32%
98	Lolland	41.105	40.539	-566	-1,38%
100	Hele landet	5.822.763	5.840.045	17.282	0,30%

Kilde: Danmarks Statistik, Tabel FOLK1A.

Note: På grund af forskellige opgørelsestidspunkter kan der være mindre afvigelser mellem indbyggertallene i denne tabel og tallene i resten af rapporten.

## Delområdernes udvikling - Tabeller

Befolkningsudviklingen vil variere mellem delområderne idet disse har forskellige flyttemønstre og fødselshyppigheder og derudover vil boligbyggeriets fordeling gøre udviklingsbetingelserne forskellige i de enkelte delområder.

De følgende resultattabeller viser befolkningsudviklingen fordelt på en række aldersgrupper med relevans for kommunens forskellige forvaltningsopgaver. Alle tabellerne er gengivet med såvel absolutte som indekserede tal, hvor indbyggertallet 2021 er lig indeks 100. Alle indbyggertal er opgjort pr. 1. januar det pågældende år.

Bemærk, at personer bosat på administrative adresser ikke indgår i optællingerne på distriktsniveau, idet de ikke kan placeres nærmere end på kommuneniveau. Personer bosat på administrative adresser er bl.a. personer uden fast bopæl i CPR-registeret. Sammentællinger af indbyggertal på de enkelte distrikter vil derfor ikke give samme resultat som kommunetotalen. Nedenstående tabeller viser henholdsvis de faktiske indbyggertal og indekserede indbyggertal for forskellige aldersgrupper i 2021 og i prognoseperioden.

### Tabeller – befolkningsprognose 2021-2025

Folketal primo 2021 (faktiske) og folketal primo 2022 - 2025 (forventede) fordelt på aldersgrupper.

Alder	2021	2022	2023	2024	2025
0-2 år	1.910	1.890	1.928	1.964	1.982
3-5 år	2.052	2.091	2.073	2.014	1.999
6-17 år	7.898	7.969	8.022	8.135	8.180
18-24 år	4.396	4.397	4.355	4.419	4.482
25-66 år	29.018	29.100	29.059	29.081	29.152
67-79 år	5.770	5.824	5.846	5.934	5.901
80+ år	2.409	2.485	2.550	2.621	2.745
Total	53.453	53.756	53.832	54.169	54.441

Indekserede folketal primo 2021 (faktiske) og indekserede folketal primo 2022 - 2025 (2021 = indeks 100) fordelt på aldersgrupper.

Alder	2021	2022	2023	2024	2025
0-2 år	100	99	101	103	104
3-5 år	100	102	101	98	97
6-17 år	100	101	102	103	104
18-24 år	100	100	99	101	102
25-66 år	100	100	100	100	100
67-79 år	100	101	101	103	102
80+ år	100	103	106	109	114
Total	100	101	101	101	102



## Tabeller – befolkningsprognose fordelt på skoledistrikter

Folketal primo 2021 (faktiske) og folketal primo 2022 - 2025 (forventede) fordelt på skoledistrikter

Område	2021	2022	2023	2024	2025
Avedøre Skole	6.498	6.449	6.512	6.516	6.635
Dansborgskolen	4.663	4.677	4.701	4.702	4.705
Engstrandskolen	4.972	4.972	4.969	4.959	4.950
Frydenhøjsskolen	7.950	7.933	7.921	7.928	7.915
Gungehussskolen	8.561	8.546	8.533	8.515	8.501
Holmegårdsskolen	5.407	5.538	5.550	5.640	5.843
Langhøjsskolen	5.790	6.010	6.007	5.998	5.993
Præstemøseskolen	5.056	5.077	5.090	5.368	5.361
Risbjergskolen	4.502	4.496	4.491	4.483	4.478
<b>Total</b>	<b>53.399</b>	<b>53.699</b>	<b>53.773</b>	<b>54.109</b>	<b>54.380</b>

Indekserede folketal primo 2021 (faktiske) og indekserede folketal primo 2022 - 2037 (2021 = indeks 100)

Område	2021	2022	2023	2024	2025
Avedøre Skole	100	99	100	100	102
Dansborgskolen	100	100	101	101	101
Engstrandskolen	100	100	100	100	100
Frydenhøjsskolen	100	100	100	100	100
Gungehussskolen	100	100	100	99	99
Holmegårdsskolen	100	102	103	104	108
Langhøjsskolen	100	104	104	104	104
Præstemøseskolen	100	100	101	106	106
Risbjergskolen	100	100	100	100	99
<b>Total</b>	<b>100</b>	<b>101</b>	<b>101</b>	<b>101</b>	<b>102</b>

## Tabeller – befolkningsprognose fordelt på sognedistrikter

Folketal primo 2021 (faktiske) og folketal primo 2022 - 2025 (forventede) fordelt på sogneområdet

Område	2021	2022	2023	2024	2025
Avedøre	16.205	16.149	16.206	16.219	16.327
Hvidovre	10.463	10.616	10.640	11.008	11.204
Risbjerg	12.016	11.998	11.982	11.960	11.942
Strandmark	14.715	14.936	14.945	14.922	14.907
<b>Total</b>	<b>53.399</b>	<b>53.699</b>	<b>53.773</b>	<b>54.109</b>	<b>54.380</b>

Indekserede folketal primo 2021 (faktiske) og indekserede folketal primo 2022 - 2037 (2021 = indeks 100)

Område	2021	2022	2023	2024	2025
Avedøre	100	100	100	100	101
Hvidovre	100	101	102	105	107
Risbjerg	100	100	100	100	99
Strandmark	100	102	102	101	101
<b>Total</b>	<b>100</b>	<b>101</b>	<b>101</b>	<b>101</b>	<b>102</b>